



**AU COEUR
DE L'ENFANCE**



**RAPPORT ANNUEL
2023-2024**



AU COEUR
DE L'ENFANCE



AU COEUR DE L'ENFANCE : UNE RÉPONSE GLOBALE AUX BESOINS DES ENFANTS ET DES PARENTS

UN ORGANISME QUI SE TRANSFORME POUR RÉPONDRE AUX BESOINS DES PARENTS ET DES ENFANTS

Au cœur de l'enfance est un organisme novateur de services à l'enfance et à la famille qui offre aux familles un ensemble complet de services préventifs ou spécialisés en réseau avec le milieu dans le secteur de Saint-Laurent/Bordeaux-Cartierville.

Les divers volets d'Au cœur de l'enfance accompagnent toute la trajectoire de parentalité, de la grossesse à l'entrée des enfants dans l'âge adulte, selon une approche globale et multidisciplinaire. Notre approche préventive est axée sur l'éducation, le soutien et l'intervention précoce afin d'aider au développement de mécanismes protecteurs pour soutenir les familles en grande vulnérabilité.

Le projet phare d'Au cœur de l'enfance, la Maison de l'enfance de Saint-Laurent, est reconnue comme un modèle inspirant de continuum de services pour mieux rejoindre les tout-petits les plus vulnérables et favoriser leur développement optimal. C'est un lieu unique qui grandit avec les besoins des enfants et des familles laurentiennes.

En 2023-2024, Au cœur de l'enfance a poursuivi le déploiement de ses services en renforçant son volet périnatalité, avec l'intégration dans son équipe d'infirmières praticiennes spécialisées en périnatalité, grâce à un prêt de services du CIUSSS-du-Nord-de-l'Île-de-Montréal. L'année a également été marquée par le déploiement d'un partenariat fructueux avec la Clinique pour la justice migrante, pour renforcer le volet Droit de nos services d'accompagnement.

Notre mission large consiste à:

- ♥ Promouvoir l'éducation, la santé et le développement optimal des enfants du quartier et prévenir les difficultés de développement et d'adaptation en offrant un accès complet à des services préventifs et à des activités de renforcement dans une perspective d'approche globale, en réseau et en lien avec les familles et le milieu
- ♥ Offrir un milieu de vie et un lieu d'épanouissement affectif, social, physique et intellectuel aux parents et aux enfants
- ♥ Offrir des services d'accueil, d'écoute et d'accompagnement, de répit et de soutien matériel aux familles, afin de soutenir les parents dans leur rôle parental de briser leur isolement et de soulager les stress toxiques liés à la pauvreté
- ♥ Favoriser l'empowerment, l'entraide, le regroupement et l'entraide des familles dans le développement et la réalisation de ses activités
- ♥ Faire la promotion des intérêts et du droit des enfants et de leurs familles

UNE APPROCHE GLOBALE

POUR ACCOMPAGNER TOUTE LA TRAJECTOIRE DES ENFANTS DE MILIEU DEFAVORISÉ ET DE LEUR PARENTS EN TRAVAILLANT SUR TOUTES LES COMPOSANTES DE LA PAUVRETÉ QUI AFFECTENT LA SANTÉ ET LE DÉVELOPPEMENT PHYSIQUE ET MENTAL DES ENFANTS DE LA CONCEPTION À L'ENTRÉE À L'ÂGE ADULTE ET QUI NUISENT À L'INTÉGRATION SOCIALE DES PARENTS

UN ORGANISME QUI INNOVE DANS SES SUIVIS DES FAMILLES PAR UNE APPROCHE GLOBALE AXÉE SUR LA CONTINUITÉ

Le projet de la Maison de l'enfance et la symbiose d'une équipe de pédiatrie sociale, d'une équipe d'organisme communautaire famille et d'une équipe de centre de la petite enfance permettent de mettre en place des mécanismes de référence et de collaboration pour un accompagnement en continu des familles les plus vulnérables.

Parmi les mécanismes mis en place pour faciliter ces accompagnements, citons :

- Ajout de personnel pour libérer les éducatrices du CPE et permettre les rencontres avec les parents, et les rencontres en équipes interdisciplinaires avec les professionnels du centre de pédiatrie sociale et les intervenants extérieurs
- Rencontres d'arrimage interdisciplinaires régulières entre équipes pour préciser les mécanismes de collaboration entre les divers intervenants autour de l'accompagnement d'une même famille et identifier les mécanismes de communication à mettre en place.
- Dossiers centraux informatisés
- Formations communes

Depuis 2021, le ministère de la Famille reconnaît le modèle de la Maison de l'enfance comme projet pilote, et a accordé un financement pour soutenir le déploiement de nos services. Un comité d'évaluation interne du ministère de la Famille étudie actuellement les mécanismes qui assurent la pérennité et la force de ce modèle d'accompagnement des familles, dans le but d'éventuellement favoriser la création d'autres Maisons de l'enfance à travers le Québec.

Un modèle mis de l'avant

Un important rapport du gouvernement du Québec publié en 2022 sur les politiques sociales pouvant réduire les inégalités sociales met de l'avant le modèle développé par Au cœur de l'enfance : **Politiques sociales favorisant la redistribution de la richesse : options pour le contexte québécois** https://frq.gouv.qc.ca/app/uploads/2022/09/03_rapport-de-recherche_0rcr_280247_quesnel-vallee-1.pdf

L'une des six pistes d'action mises de l'avant par ce rapport est de : *Positionner les CPE comme une « première ligne » du bien-être et de la santé des tout-petits, notamment en privilégiant une proximité physique et en assurant un lien de référence avec les centres de pédiatrie sociale.*



Légende des volets de la Maison de l'enfance
 CPS: volet pédiatrie sociale
 CPE: volet centre de la petite enfance
 OCF: volet organisme communautaire famille

AU COEUR DE L'ENFANCE

ORGANIGRAMME

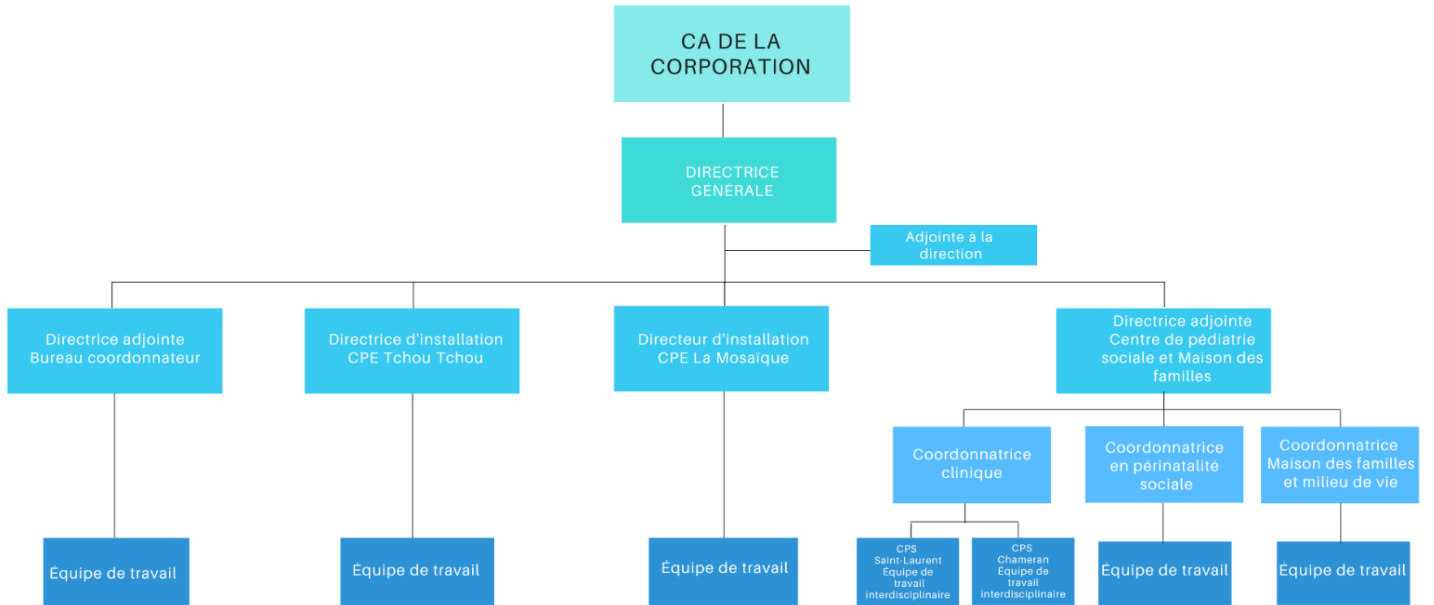

UN ORGANISME QUI EXERCE UN LEADERSHIP ACTIF DANS SON MILIEU

Partenaire actif dans son milieu, *Au cœur de l'enfance* participe à des actions de mobilisation collective afin de promouvoir le développement optimal des enfants, de défendre leurs droits, et de renforcer l'engagement et le pouvoir d'agir des parents.

COMITÉ DES ORGANISMES SOCIAUX DE SAINT-LAURENT

Au cœur de l'enfance s'implique activement sur plusieurs organes de concertation du quartier : comité Petite enfance, comité Jeunesse, comité Femmes, comité Personnes demandeuses d'asile et migrantes à statut précaire. La directrice adjointe des volets Centre de pédiatrie sociale et Maison des familles a siégé au CA du COSSL en 2023-2024.

TABLE DE CONCERTATION JEUNESSE DE BORDEAUX-CARTIERVILLE

Au cœur de l'enfance s'implique également sur la Table de concertation Jeunesse de Bordeaux-Cartierville. La directrice adjointe du Bureau coordonnateur de Bordeaux-Cartierville siège au CA de la TCJBC.

CAMPAGNE DE MOBILISATION DEMANDEURS D'ASILE

Suite à l'arrivée massive de demandeurs d'asile dans le secteur de Saint-Laurent et de Bordeaux-Cartierville, *Au cœur de l'enfance* participe activement depuis 2022 à la mise en place d'un plan d'action local pour l'accompagnement des familles demandeuses d'asile. Grâce à la mise en place de ce plan d'action, plusieurs actions de concertation ont été menées pour arrimer et améliorer les services, et d'importantes enveloppes de financement ont été accordées à la concertation pour l'accompagnement des demandeurs d'asile.

RÉSEAU DES CENTRES DE PÉDIATRIE SOCIALE EN COMMUNAUTÉ

Au cœur de l'enfance s'implique au sein de l'Alliance québécoise des centres de pédiatrie sociale en communauté. Carole Robineau, la directrice adjointe du Centre de pédiatrie sociale de Saint-Laurent/*Au cœur de l'enfance* siège sur le conseil d'administration de l'Alliance, et en assure la présidence depuis le début 2023.

COLLECTIF 1745

Au cœur de l'enfance a joué un rôle de premier plan dans la mobilisation collective qui s'est créée à Saint-Laurent depuis 2022 suite à la fermeture du YMCA de Saint-Laurent. Un projet collaboratif s'est mis en place pour racheter le bâtiment pour y offrir des espaces locatifs pour les organismes communautaires.

Un nouvel organisme à but non lucratif, le *Collectif 1745*, a été créé pour gérer le projet. La directrice générale d'*Au cœur de l'enfance*, Christine Durocher, agit à titre de présidente du conseil d'administration du Collectif 1745. Le Collectif 1745 a réalisé l'achat du bâtiment du YMCA au printemps 2024, et la phase de démarrage est en cours.

CAMPAGNES DE MOBILISATION SOCIÉTALE POUR LES SERVICES DE SANTÉ ET D'ÉDUCATION POUR LES ENFANTS ET LES FEMMES SANS STATUT

Au cœur de l'enfance a poursuivi en 2023-2024, sa participation aux campagnes de mobilisation pilotées entre autres par Médecins du monde, pour revendiquer le droit aux soins de santé pour les femmes enceintes sans statut.

Au cœur de l'enfance a également poursuivi, en 2023-2024, sa participation au comité ACCÈS GARDERIE pour revendiquer l'accès aux services éducatifs à la petite enfance pour les enfants demandeurs d'asile. Cette campagne de mobilisation s'est terminée, au début 2024, par une grande victoire, la Cour Supérieure du Québec ayant déclaré inconstitutionnelle ce déni d'accès, ce qui a eu pour effet immédiat d'ouvrir grand les portes des CPE aux enfants demandeurs d'asile.

UN ORGANISME PORTÉ PAR LE BÉNÉVOLAT ET L'IMPLICATION CITOYENNE

Bilan bénévolat 2023-2024

Au cœur de l'enfance fait une grande part au bénévolat et à l'implication des familles dans leur milieu de vie. Une équipe active de bénévoles au grand cœur soutient au jour le jour la réalisation des activités d'*Au cœur de l'enfance*. Nous les remercions chaleureusement de leur engagement au nom des enfants et des familles !

Les bénévoles offrent du soutien dans les ateliers avec les enfants, participent à la distribution alimentaire effectuée en collaboration avec Moisson Montréal, soutiennent l'organisation du Bazar d'hiver et du Bazar mensuel 0-5 ans, et participent aux levées de fonds.

Nous avons accueilli cette année plusieurs groupes corporatifs, pour des journées de team-building. Un énorme merci aux équipes de First Capital et d'Haleon ainsi que le Centre Francois-Michelle!

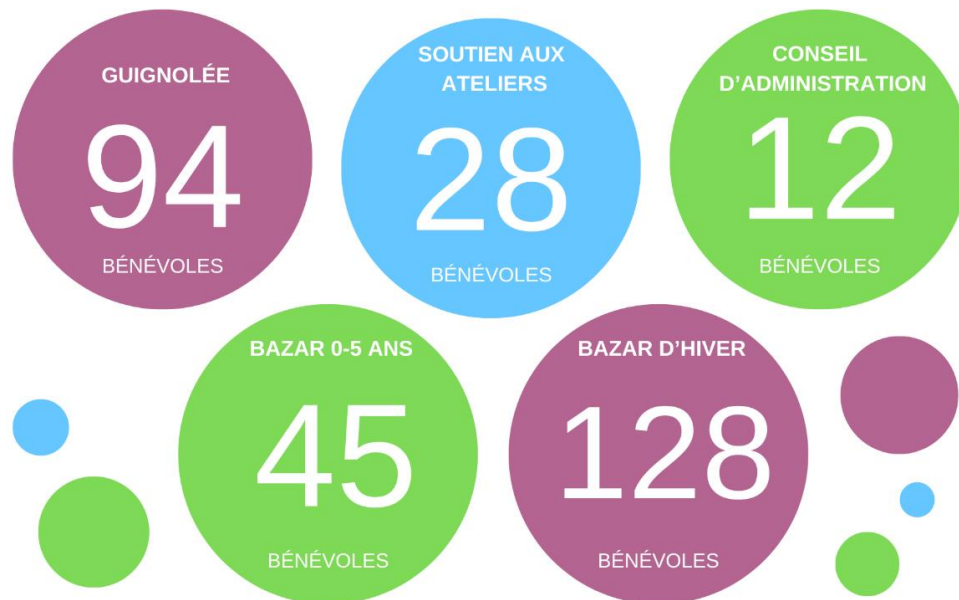

Bazars

La participation active de nombreux bénévoles et une collaboration solide du Centre ABC ont permis la réalisation, en octobre 2023, du grand Bazar d'hiver, qui est un des événements phares de notre volet Maison des familles.

Les bénévoles ont également répondu présent pour l'organisation des bazars mensuels 0-5 ans que les familles du quartier attendent avec impatience pour vêtir leurs enfants à tous petits prix.



Une communauté qui porte ses enfants

Notre Guignolée de fin d'année nous permet de sentir l'implication de la communauté auprès des enfants.

Entreprises et citoyens se sont également mobilisés, à la période des Fêtes, avec des dons financiers ou des collectes de cadeaux, pour que chaque enfant puisse passer une merveilleuse période des Fêtes!



**GUIGNOLÉE 2023
POUR LES FAIRE RÊVER**

2023-2024 – L'année des partenariats

L'année 2023-2024 d'*Au cœur de l'enfance* a été marquée par le déploiement de plusieurs partenariats très porteurs avec des organismes dont la mission est complémentaire à la nôtre.

Clinique pour la Justice migrante

Grâce à un financement du Wes Mariam Assefa Fund, *Au cœur de l'enfance* peut maintenant pleinement intégrer le droit au cœur de ses accompagnements psychosociaux, particulièrement pour les familles demandeuses d'asile ou sans statut.

Un nouveau partenariat avec la Clinique pour la Justice migrante (CJM), permet en effet un accompagnement en continu de l'équipe d'*Au cœur de l'enfance* par les avocats.es de la CJM. Les familles migrantes accompagnées par *Au cœur de l'enfance* sont également prioritaires pour des suivis juridiques, dans le domaine du droit migratoire et du droit familial.



Fondation de la visite

Une collaboration avec la Fondation de la visite nous permet de compter sur deux parents visiteurs, à raison de 26 heures par semaine chacune, pour le territoire de Saint-Laurent. Ces parents visiteurs accompagnent en priorité des femmes enceintes et des nouvelles mères référées par l'équipe d'Au cœur de l'enfance.

Chaque parent visiteur accompagne en moyenne 6 familles par semaine (visites à domicile, écoute, soutien téléphonique 24 h sur 24, répit, présentation des ressources du quartier).



Institut Raymond-Dewar

Au cœur de l'enfance et le Centre de réadaptation Raymond-Dewar se sont arrimés pour rejoindre plus facilement les familles d'enfants à besoins particuliers de milieu défavorisé qui ont de grande difficultés (transports, organisation familiale complexe) à utiliser les services de réadaptation.

Un local de la Maison de l'enfance est mis à la disposition de Raymond-Dewar une journée par semaine, pour permettre la délocalisation des services d'une orthophoniste. Raymond-Dewar respecte sa priorisation pour ces services, et certains enfants vus en orthophonie ne fréquentent pas Au cœur de l'enfance. Cette entente permet à plusieurs enfants de profiter de services de réadaptation en orthophonie auxquels ils n'auraient pas eu accès en raison de barrières d'accès, et permet de faire connaître la Maison de l'enfance à des parents d'enfants à besoins particuliers.

Des services d'ergothérapie se sont ajoutés 2023-2024, à raison d'une demi-journée par semaine.



CENTRE DE PÉDIATRIE
SOCIALE DE SAINT-LAURENT
Au coeur de l'enfance



LE CENTRE DE PÉDIATRIE SOCIALE DE SAINT-LAURENT

Le Centre de pédiatrie sociale de Saint-Laurent accueille en priorité les enfants et les familles les plus vulnérables, les familles meurtries par la vie, exclues des réseaux traditionnels de soutien. Au Centre de pédiatrie sociale, ces familles sont accompagnées par une équipe interdisciplinaire composée de trois pédiatres, d'un médecin de famille, de quatre travailleuses sociales, de deux orthophonistes, de trois éducatrices-intervenantes, d'une psychomotricienne, d'une musicothérapeute, d'une intervenante en psychoéducation, de trois agentes de milieu en petite enfance et de stagiaires (médecine, psychoéducation, éducation à l'enfance, et musicothérapie). Un réseau de soutien s'établit autour des familles pour les aider à prendre en charge les problèmes de développement ou d'adaptation psychosociale de leurs enfants, mais aussi pour leur fournir écoute, accompagnement et compréhension et pour faciliter leur mobilisation.

Le Centre de pédiatrie sociale de Saint-Laurent, est membre de l'Alliance des centres de pédiatrie sociale en communauté du Québec.

Par son soutien et son accompagnement chaleureux à long terme, l'équipe du Centre de pédiatrie sociale de Saint-Laurent renforce l'engagement et le pouvoir d'agir des parents en les sensibilisant à l'importance de leur rôle de parents, en leur donnant des outils pour aider leurs enfants à bien grandir, et en encourageant leur sentiment de compétence. L'équipe du Centre de pédiatrie sociale joue le rôle d'un point d'ancrage dans la vie des familles et s'efforce de mobiliser, autour de ces enfants vulnérables, un cercle protecteur de personnes significatives qui contribuent à favoriser leur santé, leur développement et leur bien-être.

Les familles sont accompagnées dans toutes leurs démarches relatives au bien-être et au développement optimal de leurs enfants (intégration et adaptation sociale, loisirs, logement, santé, relations avec le Centre jeunesse, suivi psycho-social). Certains des services du plan d'accompagnement sont offerts directement par l'équipe du Centre de pédiatrie sociale, tandis que d'autres sont offerts en complémentarité avec les autres organismes partenaires (écoles, CPE, Maison des familles, organismes communautaires, etc.)

LE CENTRE DE PEDIATRIE SOCIALE : UN LIEU POUR GRANDIR

Le Centre de pédiatrie sociale de Saint-Laurent se veut avant tout un lieu d'échange, de rencontres, de dialogue et d'accompagnement. Les familles y reçoivent un soutien sur mesure pour accompagner leurs enfants dans leur développement et pour grandir dans leur rôle de parents. L'établissement de relations de confiance avec une équipe ouverte et respectueuse des droits des parents et des enfants et respectueuse de leurs forces est au cœur de l'approche du Centre de pédiatrie sociale de Saint-Laurent. Le soutien au développement global de l'enfant constitue l'axe central d'intervention du Centre de pédiatrie sociale de Saint-Laurent.

Le Centre de pédiatrie sociale de Saint-Laurent bâtit une communauté d'adultes responsables pour accompagner dans leur croissance les enfants les plus vulnérables de notre société. Soutenir les enfants, c'est aussi soutenir les adultes qui les entourent, et l'approche globale et interdisciplinaire du Centre de pédiatrie sociale de Saint-Laurent s'insère dans une vision écologique du développement des enfants.

UN ORGANISME QUI INTERVIENT DIRECTEMENT POUR SOUTENIR LES FAMILLES ET LES ENFANTS LES PLUS VULNÉRABLES

ÉVALUATION-ORIENTATION

L'évaluation-orientation est au cœur du travail de la pédiatrie sociale. Les parents qui ont des inquiétudes au sujet du développement de leur enfant peuvent rencontrer l'équipe clinique du Centre de pédiatrie sociale (pédiatre, travailleuse sociale, orthophoniste) pour discuter ensemble des besoins de l'enfant et des mesures à mettre en place pour l'accompagner dans son plein développement.

Selon les situations, l'équipe du Centre de pédiatrie sociale encourage les parents à être accompagnés de l'intervenant qui les a référés, ou de membres significatifs de leur entourage.

Objectifs

- ♥ Accueillir les inquiétudes des familles et des intervenants entourant ces familles.
- ♥ Évaluer les capacités de l'enfant.
- ♥ Créer un lien de confiance avec les familles et le cercle des adultes mobilisés autour de l'enfant
- ♥ Renforcer l'engagement et le pouvoir d'agir des parents au regard du développement optimal de leurs enfants en leur donnant des outils et en encourageant leur sentiment de compétence
- ♥ Mettre en place un plan d'accompagnement individualisé qui permet de mobiliser et de mettre à contribution tous les adultes et les milieux significatifs dans la vie de l'enfant (parents, enfant, famille élargie, CPE, école, intervenantes du Centre de pédiatrie sociale, etc.)

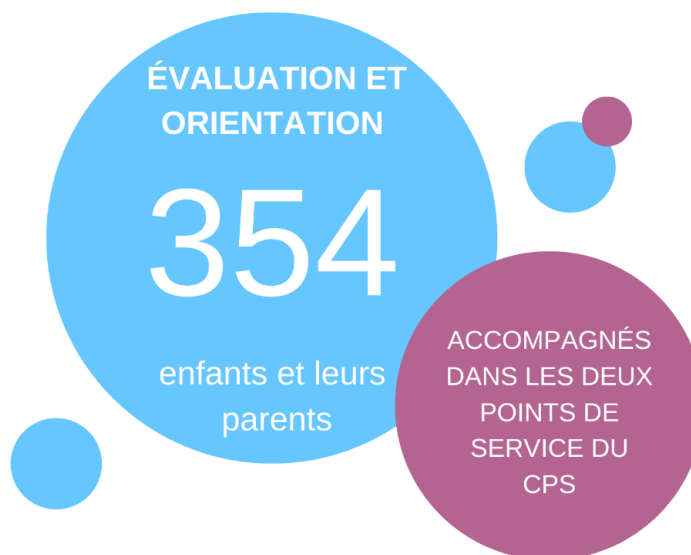



ACTIVITÉS 0-5 ANS ET SOUTIEN À LA PARENTALITÉ

UN REFUGE POUR GRANDIR – ACCUEILLIR LES ENFANTS EN ATTENTE DE STATUT DE RÉFUGIÉS

Un refuge pour grandir est un programme de stimulation précoce ciblant des enfants de 2 à 5 ans dont les parents sont réfugiés ou demandeurs d'asile en attente de statut.

Ces enfants, qui vivent dans des situations de grande vulnérabilité et de précarité économique, présentent souvent de grands besoins de stimulation. Le manque d'accès à des services éducatifs compromet directement leur maturité scolaire, leur développement, et leur réussite future dans la vie.

Les familles ciblées sont celles qui présentent le plus grand nombre de facteurs de vulnérabilité et dont les enfants souffrent de manque de stimulation en raison des stress toxiques auxquels ils sont exposés. Le recrutement se fait grâce au CLSC et aux organismes d'aide aux immigrants du quartier.

L'impact le plus marquant des ateliers Un refuge pour grandir est au niveau de la santé mentale des enfants. Tout au long de l'année, le Refuge offre aux enfants une routine, une structure, un cadre accueillant et rassurant pour des enfants qui traversaient avec leur famille des situations très complexes et très troublantes. L'atelier représente, pour ces enfants, et pour leurs familles, un refuge... La structure encadrante et réconfortante du Refuge permet d'atténuer les facteurs de stress de la vie des enfants.



SOUTIEN AU DÉVELOPPEMENT DU LANGAGE

Les enfants qui sont suivis dans le cadre du processus d'évaluation-orientation et qui présentent des retards ou des troubles du langage ou de la communication bénéficient de plans de soutien en orthophonie ou de consultations en orthophonie assurés par les orthophonistes du Centre de pédiatrie sociale.

Objectifs

- ♥ Évaluer les besoins des enfants et procéder à une évaluation orthophonique formelle au besoin
- ♥ Diriger les parents vers les ressources de soutien et faire le lien avec les intervenants spécialisés (centres de réadaptation, etc.)
- ♥ Participer aux rencontres interdisciplinaires pour faire le suivi des besoins des enfants et des familles
- ♥ Outiller les parents en leur fournissant de la formation et de l'accompagnement sur le développement et la stimulation du langage pour qu'ils puissent accompagner leur enfant dans ses apprentissages et pour renforcer leur sentiment de compétence



CAMPS DE PRÉPARATION À LA MATERNELLE

Au cœur de l'enfance a offert à l'été 2023, pour une douzième année consécutive, un camp de préparation à la maternelle pour des enfants à risque qui avaient été dépistés par les intervenants des écoles lors des activités de pré-inscription à la maternelle organisées par les écoles primaires de Saint-Laurent. **59** enfants devant commencer à fréquenter la maternelle à Saint-Laurent en septembre 2023, et qui n'avaient pas acquis les pré-requis développementaux pour la réussite scolaire ont ainsi été accueillis pour des sessions intensives de trois semaines à quatre semaines de stimulation.

Cette activité, organisée en étroite collaboration avec le CSSS Bordeaux-Cartierville/Saint-Laurent et le Centre de services scolaires Marguerite-Bourgeoys, a également permis d'outiller les parents pour l'accompagnement de leurs enfants, afin de favoriser leur développement global et leur réussite scolaire. Des activités d'orientation des parents étaient animées par des intervenantes du CSSS, et chaque enfant a reçu une trousse de matériel de stimulation pour la maison: livre, crayons-feutres, ciseaux, pâte à modeler.

Un suivi a par la suite été fait auprès des enseignantes pour faciliter l'intégration à l'école.





BOUGER POUR GRANDIR

Le Centre de pédiatrie sociale de Saint-Laurent offre une activité de stimulation précoce axée sur le mouvement. Le samedi matin, la salle de motricité du CPS est ouverte aux parents, qui peuvent venir profiter des jeux moteurs libres avec leurs enfants avec le soutien d'une animatrice. L'animatrice peut répondre aux inquiétudes et aux questionnements de parents sur le développement moteur de leur enfant, et inciter les parents à participer aux activités avec leur enfant, pour favoriser le lien parent-enfant et instaurer une habitude du plaisir partagé de l'activité physique.



ATELIER DE RESSOURCEMENT POUR LES MAMANS

Les mères de jeunes enfants qui vivent dans un contexte de grande précarité et qui disposent d'un faible réseau de soutien disposent de très peu de temps pour elles-mêmes où elles peuvent se ressourcer et prendre le temps de se recentrer sur elles-mêmes et sur leurs propres besoins. Le Centre de pédiatrie sociale de Saint-Laurent offre un atelier de ressourcement pour les mamans dans une approche psychocorporelle (relaxation, méditation, conscience de soin, respiration). L'atelier offre également un espace de parole pour échanger sur son vécu, son expérience parentale.

L'atelier permet d'augmenter la résilience interne des mères et de les aider à faire face aux stress de leur vie quotidienne.

En 2023-2024, nous avons également ajouté une nouvelle formule qui a remporté un énorme succès : un atelier de ressourcement avec bébé, pour les toutes nouvelles mamans ayant besoin d'une bulle de bien-être tout en restant collées avec bébé.

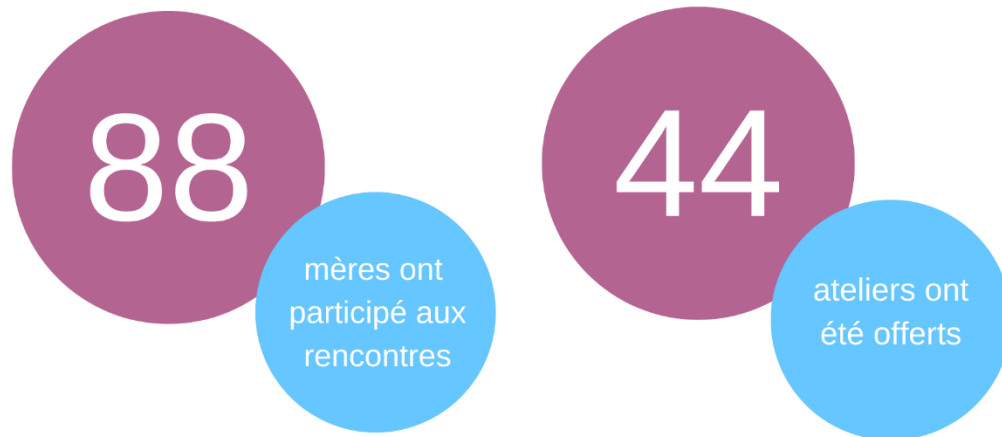

UN TEMPS POUR TOI, UN TEMPS POUR MOI

Le Centre de pédiatrie sociale de Saint-Laurent a poursuivi ses services de répit pour les parents d'enfants présentant un trouble du spectre de l'autisme, ou en attente de diagnostic. Les enfants sont accueillis par une éducatrice et intervenante en psychoéducation, et l'atelier offre un espace de stimulation précoce intensif pour les enfants. Les parents sont accompagnés dans leur processus d'acceptation de la différence de leurs enfants et dans leurs recherches de services dans le réseau de la santé.

Une journée semaine est consacrée à l'accueil d'enfants de prématernelle ou de maternelle, référés par le milieu scolaire, dont les difficultés de développement et d'adaptation les mettent à risque de fréquentation à temps partiel. Le travail en tandem entre l'équipe du Centre de pédiatrie sociale de Saint-Laurent et les professionnels des écoles s'avère d'une grande richesse.

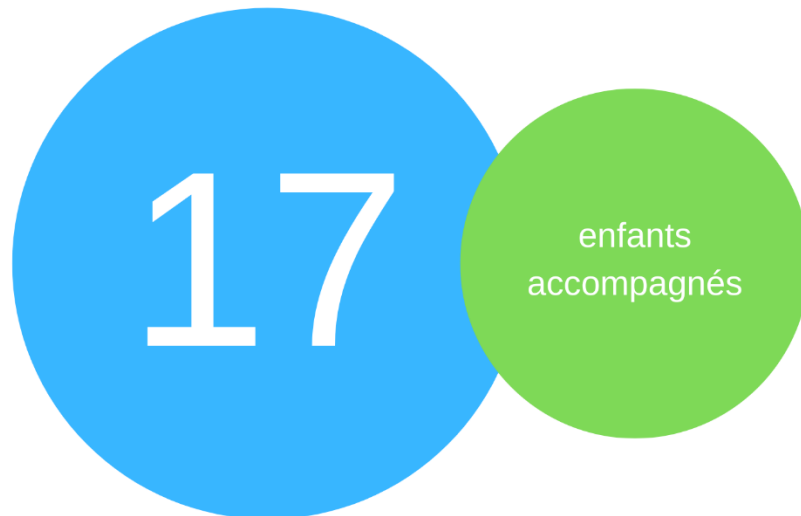



ATELIER D'ÉVEIL

Une fois par semaine des enfants de 2 à 3 ans encadrés par une éducatrice participent à des activités axées sur la stimulation globale, le développement de l'auto-régulation, et le développement du langage.

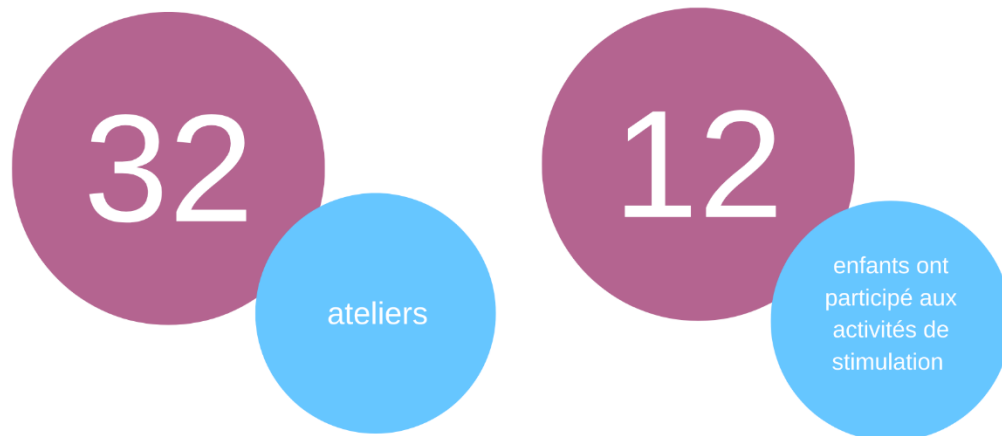

AGENTES DE MILIEU 0-5 ANS

Les familles les plus isolées et les plus vulnérables fréquentent peu les organismes communautaires et les réseaux de soutien, surtout dans un milieu comme Saint-Laurent où la population de milieu défavorisée habite dans des secteurs enclavés loin des services.

Pour rejoindre cette clientèle, les agentes de milieu en petite enfance du Centre de pédiatrie sociale de Saint-Laurent vont à la rencontre des familles directement dans leur milieu, dans les parcs, les centres d'achats, les fêtes de quartier. Les familles sont orientées vers des services communautaires, et accompagnées dans leurs démarches pour trouver un logement, une garderie, une formation, des services médicaux, ou du soutien alimentaire.

Depuis le début 2023, nous avons le privilège de participer au nouveau **Projet pilote sur l'intervention de proximité** du ministère de la Famille. Ce projet pilote d'une durée de trois ans vise à valider l'efficacité de l'intervention de proximité et à baliser ce nouveau mode d'intervention.

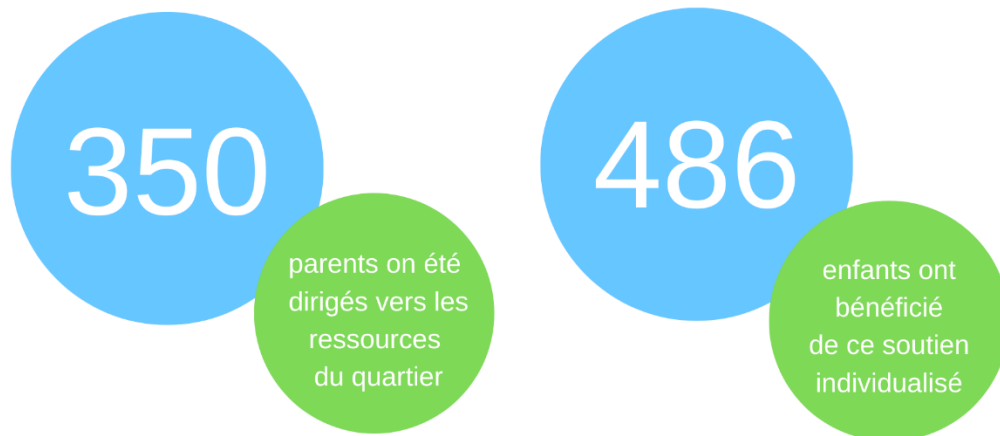

ENFANTS D'ÂGE SCOLAIRE

UN MODÈLE EFFICACE DE COLLABORATION ÉCOLE-MÉDECINE SOCIALE

Au cœur de l'enfance a développé un riche modèle d'arrimage entre les écoles de son quartier et son équipe interdisciplinaire de médecine sociale. Le lien est particulièrement étroit avec les deux écoles les plus défavorisées du quartier, l'école Henri-Beaulieu et l'école Enfant-Soleil. Les pédiatres et les professionnels. Ils d'Au cœur de l'enfance travaille en étroite concertation avec l'équipe école et avec les familles pour construire un cercle protecteur autour des enfants.

Le *Conseil supérieur de l'éducation* a identifié l'école Henri-Beaulieu comme « école inspirante » dans le cadre d'un avis sur la *Collaboration école, famille, communauté pour soutenir le bien-être de l'enfant à l'école primaire*. Une équipe de recherche du Conseil supérieur de l'éducation a visité l'école en automne 2023, et l'équipe d'Au cœur de l'enfance a participé à des rencontres avec les chercheurs, pour discuter du modèle de collaboration mis en place. Une belle occasion de mettre en lumière la pertinence de ces arrimages!

Les modalités de collaboration et d'arrimage entre Au cœur de l'enfance et ses partenaires du Centre de services scolaires Marguerite-Bourgeoys prennent plusieurs formes :

LE PETIT CHEMIN

Le Petit Chemin vise tout particulièrement les enfants de la maternelle et du premier cycle du primaire qui vivent des situations d'échec scolaire ou des difficultés d'adaptation. Le Centre de pédiatrie sociale de Saint-Laurent offre à ces enfants, en collaboration avec l'équipe de l'école Henri-Beaulieu, dans le quartier Chameran, une gamme d'activités de soutien et d'accompagnement visant à favoriser leur adaptation sociale et leur réussite éducative.

Des activités de loisirs animées par une intervenante en psychoéducation sont ainsi offertes trois soirs/semaine, dans les locaux de l'école Henri-Beaulieu. Des séances de musicothérapie sont également offertes, en dyade, L'intervenante en psychoéducation fournit également un accompagnement individuel aux familles.



DÎNERS DE FILLES

Les dîners de filles permettent d'offrir aux jeunes filles à l'aube de l'adolescence un « espace sécuritaire » pour discuter des transitions corporelles, sociales et mentales liées au passage à l'adolescence et des inquiétudes liées à la transition vers le secondaire. Les échanges en petit groupe permettent de faire vivre de beaux échanges, et favorisent les liens dans le groupe. La période du midi est favorable, et permet une bonne assiduité des filles à l'atelier.

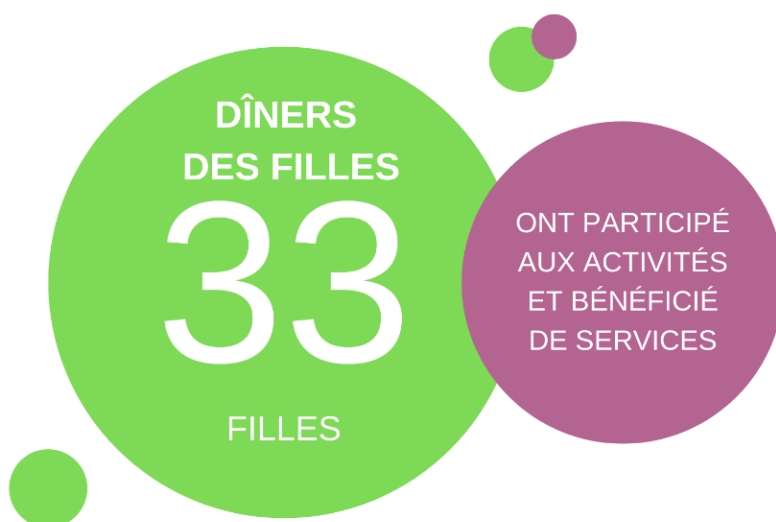

CAMPS NATURE ET LECTURE

Le Centre de pédiatrie sociale de Saint-Laurent a collaboré, à l'été 2023, pour une septième année consécutive, avec le Centre de services scolaires Marguerite-Bourgeoys, pour offrir un camp de littératie de 2 semaines à des enfants n'ayant pas acquis, à la fin de la maternelle, les pré-requis pour l'apprentissage de la lecture et de l'écriture.

Pour profiter des occasions d'apprentissage et de motivation offertes par la nature, le camp de littératie se tient en pleine nature, au parc du Domaine- Vert, à Mirabel. Les enfants profitent à plein du plaisir de jouer en extérieur, et explorent la nature, les insectes, les oiseaux. Les apprentissages académiques se font autant dans le cadre des activités animées par des intervenantes du CSSMB que par le jeu : lecture et consultation de livres sur les insectes et les animaux, journal de bord tenu par chaque enfant pour noter ses découvertes, création d'un herbier, etc.



MUSICOTHÉRAPIE

Pour exprimer ses émotions, la musique est l'un des meilleurs exutoires. La musicothérapie fournit un cadre positif et ludique pour explorer la maîtrise de soi. Elle donne une voix aux rêves et aux espoirs d'enfants qui vivent souvent beaucoup d'échecs ou de difficultés dans leur vie sociale ou scolaire...

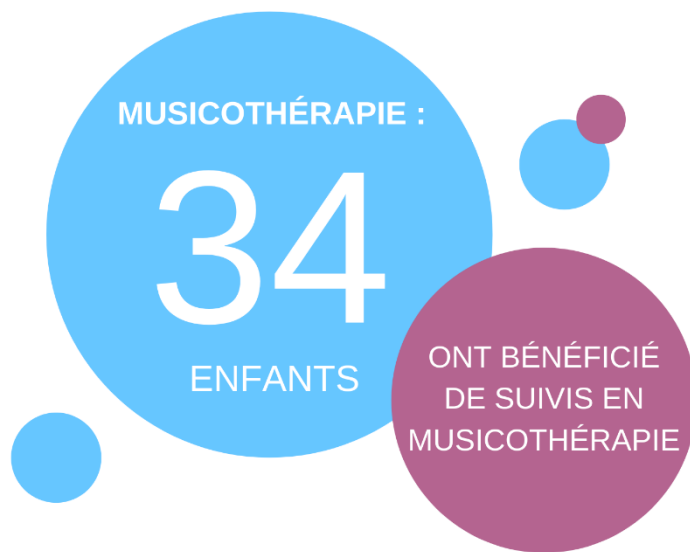

SOUTIEN ALIMENTAIRE

MOISSON MONTRÉAL

En partenariat avec Moisson Montréal, le Centre de pédiatrie sociale de Saint-Laurent met à la disposition des familles de la Maison de l'enfance, deux fois par semaine, des produits laitiers (yogourt, fromage), des produits céréaliers (pain, craquelins) et des fruits et légumes gratuits. Cette année, le dépannage alimentaire a permis de nourrir **185** familles différentes, et de distribuer plus de **2 900** kilogrammes de nourriture.

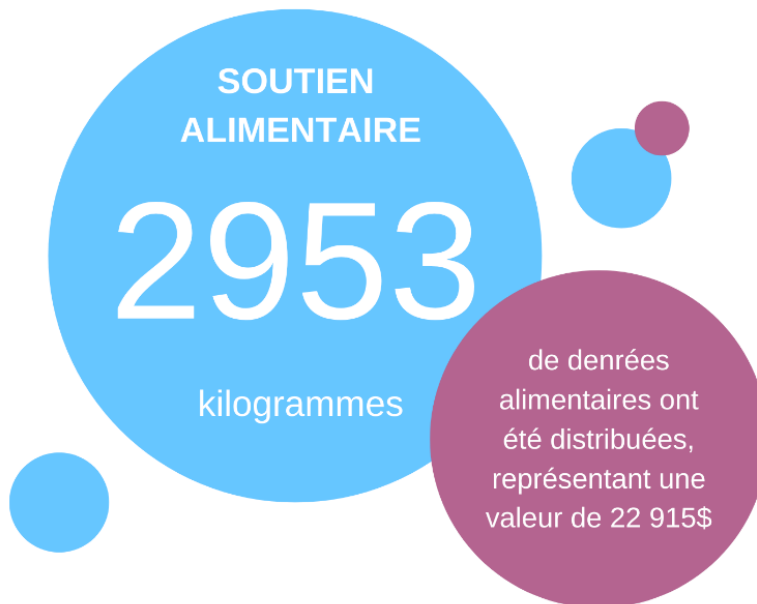

PANIERES DES FERMES LUFA

Grâce à un partenariat avec la Fondation des Fermes Lufa, 25 familles accompagnées par l'équipe d'*Au cœur de l'enfance* reçoivent gratuitement à chaque semaine un panier alimentaire gratuit, livré à domicile, et adapté selon leurs choix et leurs besoins. Au total, en 2023-2024, **83** familles ont pu bénéficier de ce soutien alimentaire. La valeur des aliments distribués gratuitement aux familles grâce à ce programme s'élève à **159 036 \$**.

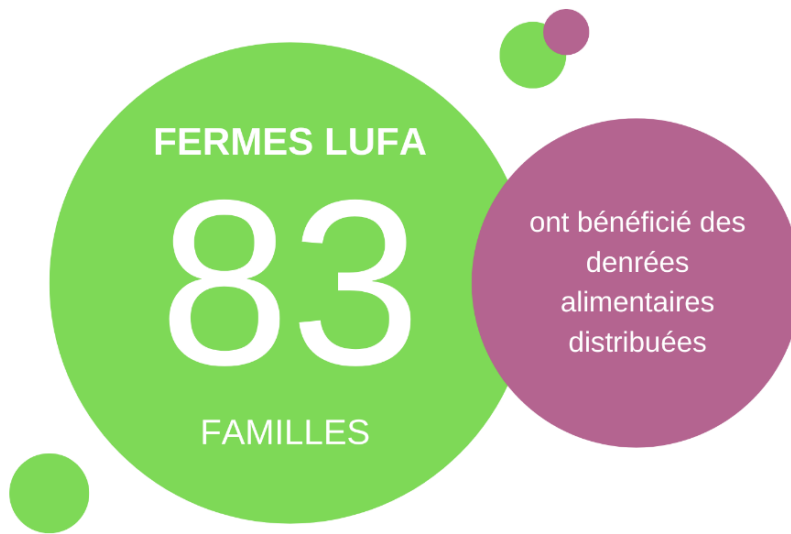

PÉRINATALITÉ SOCIALE : DES PARTENARIATS QUI SE RENFORCENT

AU CŒUR DES NAISSANCES

Au cœur de l'enfance et le CIUSSS-du-Nord-de-l'Île de Montréal ont arrimé de leurs services pour accompagner ensemble les femmes enceintes qui vivent leur grossesse dans un contexte de grande vulnérabilité (défavorisation, isolement, statut migratoire précaire, violence conjugale, problèmes de santé mentale, etc.). Ce projet est joliment baptisé **Au cœur des naissances**.

L'équipe de périnatalité sociale d'Au cœur des naissances est composée d'une sage-femme rattachée à la Maison de naissance Marie-Paule Lanthier, d'une pédiatre, de deux travailleuses sociales, de deux accompagnatrices à la naissance et aux relevailles, d'une éducatrice, d'une agente administrative et d'une coordonnatrice clinique. À cette équipe de base se sont ajoutées à l'automne 2023 trois infirmières praticiennes spécialisées en périnatalité (IPS) grâce à un prêt de services du CIUSSS-du-Nord-de-l'Île-de-Montréal.

Au cœur des naissances dessert les futurs parents de deux territoires, Saint-Laurent et Bordeaux-Cartierville. Les services sont donnés à la Maison de l'enfance, et dans le point de service de Bordeaux-Cartierville.

SUIVI DE GROSSESSE DES FEMMES SANS COUVERTURE MÉDICALE

Au cœur des naissances offre des suivis médicaux de grossesse à des femmes sans couverture médicale en raison de leur statut migratoire précaire. En 2023-2024, sur les **71** suivis de grossesse effectués par notre équipe, **18** suivis concernaient des femmes à statut migratoire précaire, sans couverture médicale publique ni assurances.

Radio-Canada a consacré, en février 2024, un reportage aux frais d'accouchement pour les femmes migrantes non couvertes par la RAMQ et par l'accompagnement offert par Au cœur de l'enfance :

<https://ici.radio-canada.ca/nouvelle/2047159/dette-accouchement-assurance-maladie-quebec>

UNE TRAJECTOIRE DE SUIVI, DE LA GROSSESSE JUSQU'AU PREMIERS MOIS DE VIE

Les femmes enceintes accueillies par l'équipe d'Au cœur des naissances bénéficient de diverses modalités d'accompagnement, de la grossesse jusqu'à la première année de vie.

- Suivis de grossesse en accompagnement conjoint : obstétricien, sage-femme et travailleuse sociale
- Groupes de soutien de femmes enceintes (Maternité-Vitalité)
- Suivis individuels et rencontres de couples
- Soutien matériel (layette, etc)
- Accompagnement à la naissance (pour les femmes isolées qui accouchent seules sans soutien)
- Suivi post-natal
- Accompagnement aux relevailles (pour les femmes isolées sans réseau de soutien)
- Suivi médical du petit pendant la première année de vie



**1 PENDANT LA GROSSESSE ET
LORS DE L'ACCOUCHEMENT**

- Démarchage de proximité pour aller rejoindre les familles vulnérables
- Suivi médical
- Corridors de services pour tests et soins durant la grossesse
- Soutien à la femme enceinte et aux couples
- Préparation à la parentalité
- Préparation à l'allaitement
- Cours prénataux
- Médiation avec le réseau de la santé
- Choix du lieu de naissance
- Liens avec l'hôpital et la Maison de naissance Marie-Paule Lanthier
- Accompagnement à la naissance
- Soutien matériel

4 PENDANT LA PETITE ENFANCE

- Soutien à la parentalité et activités d'éveil en petite enfance
- Répit parental
- Liens avec CLSC
- Suivis en pédiatrie sociale
- Priorité d'accès pour places en CPE pour les enfants ayant bénéficié de suivis
- Soutien psychoéducatif aux enfants intégrés en CPE présentant des besoins particuliers (Programme IEP)
- Soutien matériel



2 APRÈS LA NAISSANCE

- Visites post-natales à domicile
- Relevailles
- Soutien à l'allaitement
- Accompagnement à la dépression post-natale
- Accompagnement au deuil périnatal
- Conseils nutritionnels pendant la grossesse
- Liens avec CLSC
- Soutien matériel (équipements de bébé et vêtements, dons de couches et de lingettes, prêt de tire-laits, prêt de sièges d'auto pour la sortie de l'hôpital)

3 PENDANT LA PREMIÈRE ANNÉE DE VIE

- Suivi médical par une infirmière praticienne/pédiatre/médecin de famille
- Accompagnement à la dépression post-natale
- Liens avec CLSC
- Groupe mamans bébés
- Soutien individuel à l'allaitement et haltes d'allaitement
- Conseils nutritionnels
- Soutien matériel

Un projet concerté de:







MAISON DES FAMILLES
DE SAINT-LAURENT



LA MAISON DES FAMILLES DE SAINT-LAURENT

LEADERSHIP DANS SA COMMUNAUTÉ

La Maison des familles est porteuse de projets communs ayant émergé de la concertation en petite enfance. Cette implication témoigne de la force d'engagement de la Maison des familles et de son ancrage dans la communauté.

En 2023-2024, la Maison des familles a été fiduciaire du projet d'un projet collectif d'inclusion numérique:

Projet d'inclusion numérique

Plusieurs partenaires du comité petite enfance et du comité jeunesse de Saint-Laurent ont unis leurs forces pour créer un projet d'inclusion numérique. Ce projet comporte deux volets d'intervention : fournir du matériel informatique gratuit ou à coût réduit aux familles de Saint-Laurent en contexte de précarité, et fournir une formation de base sur l'utilisation des divers outils informatiques (offerte par le CEJFI).

La Maison des familles de Saint-Laurent est partenaire, pour la réalisation de ce projet, avec le Centre l'Unité, le CEJFI, l'Arrondissement de Saint-Laurent et le COSSL.

PROGRAMMATION 0-5 ANS

La Maison des familles de Saint-Laurent offre une riche programmation pour les enfants de 0 à 5 ans et leurs parents, pour soutenir le développement optimal des enfants et accompagner les parents dans leur aventure de parentalité.

Préparation à l'école

Cette activité qui se tient deux fois par semaine combine un atelier de stimulation précoce pour les enfants de 4 ans, et des activités d'accompagnement et d'information pour les parents pour préparer la transition scolaire.



Accueil libre

Parents et enfants sont accueillis, sans inscription nécessaire, 3 demi-journées semaine, pour jouer, discuter avec l'éducatrice ou échanger avec d'autres parents. L'accueil libre est l'un des axes les plus importants du chaleureux milieu de vie qu'est la Maison de l'enfance. Les familles savent qu'elles y seront toujours accueillies autour d'un café ou d'une collation, qu'elles pourront s'y poser, pour observer simplement si elles le désirent, ou pour créer des liens si elles en sentent le besoin.

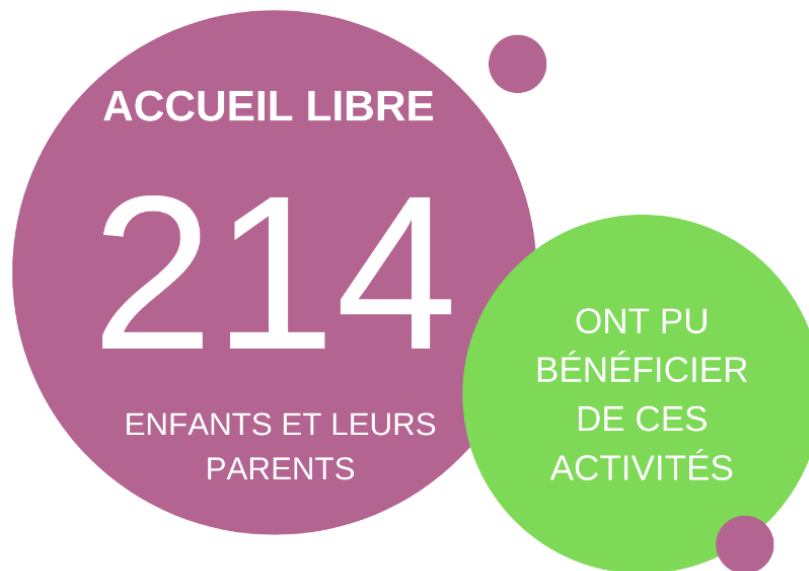

Café causerie

Un moment privilégié autour d'un café, entre parents, une fois aux deux semaines, pour partager et échanger. Une halte-garderie est disponible pour les enfants.

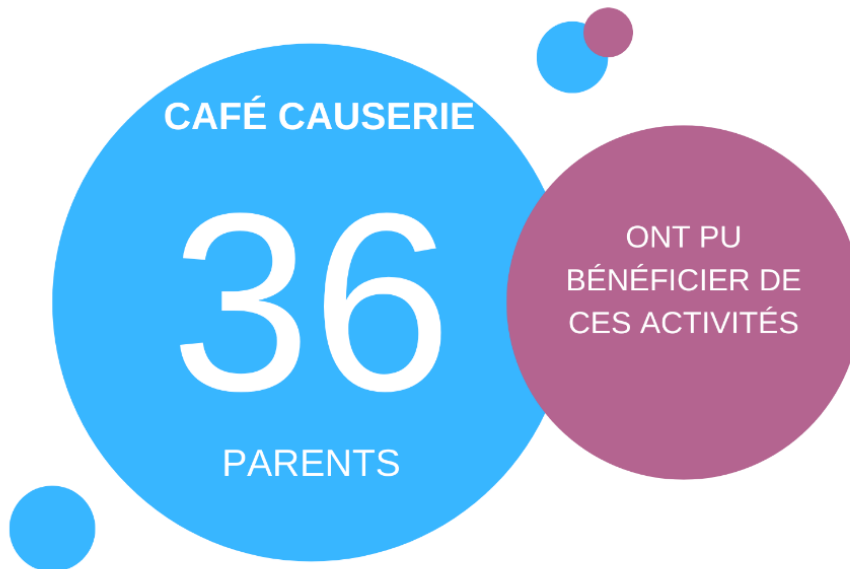

Halte-garderie

La Maison des familles offre des services de halte-garderie pour les parents d'enfants de 1 à 5 ans, afin que les parents puissent assister aux activités de l'organisme, ou profiter d'un moment de répit.

Ces services gratuits sont offerts soit en formule demi-journée soit en journée complète, sur inscription pour la session complète.





UN VOLET PÉRINATAL COMPLET

Le Volet Maison des familles d'Au cœur de l'enfance offre une gamme complète d'activités pour les femmes enceintes, leurs conjoints.es et les nouveaux parents.

Halte-allaitement

La halte d'allaitement est offerte une fois par semaine en collaboration avec Nourri-Source Montréal, pour répondre aux questions et interrogations des mères qui font l'expérience de l'allaitement. La halte est animée par l'intervenante en périnatalité de la Maison des familles, ainsi que par une marraine d'allaitement et une consultante en lactation de Nourri-Source Montréal.

Ces rencontres permettent également aux mamans de sortir de l'isolement et de se créer un réseau d'entraide de femmes qui allaitent.



Préparation à l'accouchement physiologique – Rencontres prénatales

Ces rencontres prénatales, qui sont maintenant co-animées par une intervenante d'Au cœur de l'enfance et une intervenante du CIUSSS visent à

- Informer les femmes enceintes et leurs conjoints.es sur les grandes étapes de l'accouchement et sur les techniques de travail et de gestion de la douleur
- Présenter et démystifier l'accouchement au Québec auprès des couples nouveaux arrivants
- Favoriser une implication active du partenaire lors de l'accouchement et pour les soins au nouveau-né
- Informer les femmes enceintes et leurs conjoints.es sur les soins de base au bébé et favoriser un retour à la maison en toute confiance
- Favoriser l'allaitement maternel

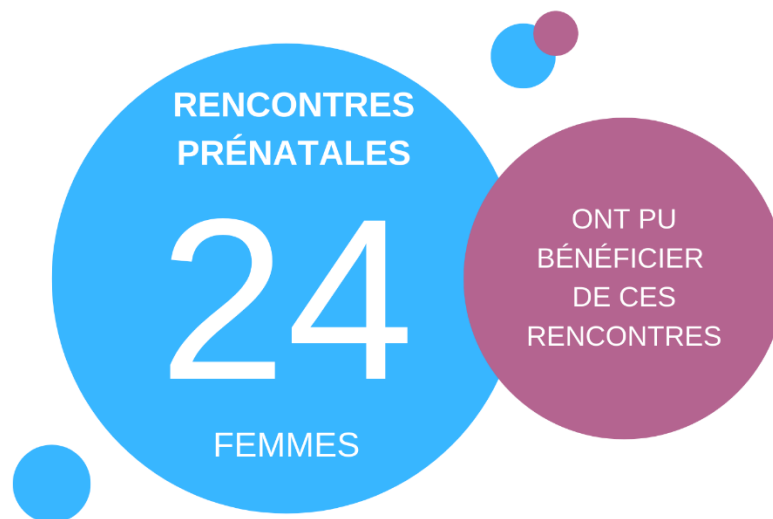

Relevailles

Au cœur de l'enfance offre des services d'accompagnement et de répit parental à domicile dans les 6 mois suivant la naissance, et occasionnellement pendant le dernier trimestre de grossesse, pour certaines femmes vivant des grossesses à risque et sans réseau de soutien

Les services sont modulés selon les besoins de chaque famille : soutien dans les soins au bébé et, au besoin, aux autres enfants de la famille, soutien à l'allaitement, écoute et soutien psychologique, accompagnement des parents dans leur rôle parental et le soutien au développement du bébé, aide aux tâches domestiques, information sur les différentes ressources disponibles dans le quartier, accompagnement de la mère dans ses démarches (sorties, rendez-vous)

6 à 8 blocs de soutien hebdomadaires sont offerts, selon l'évaluation des besoins de la famille.



Souper des parents

Une soirée par mois, dans une atmosphère informelle et autour d'un bon souper, les nouveaux parents échangent sur la parentalité et tissent des liens pour s'entraider. L'activité est offerte aux parents des enfants de moins de 12 mois.

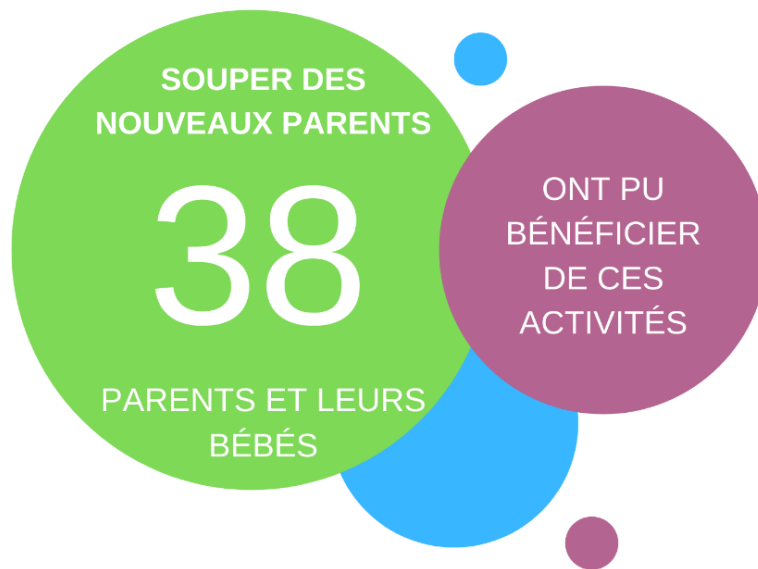

Bébés en mouvement

Les parents laurentiens ayant un bébé de 6 mois à 1 an bénéficient d'un espace pour favoriser la motricité libre des petits. Cette activité leur permet d'être attentifs aux intentions d'interaction et de communication de leurs enfants et de former la base d'une relation parent-enfant stimulante et sécurisante.



Ateliers de stimulation du langage

Ces ateliers sont menés en partenariat avec l'équipe du CIUSSS de Saint-Laurent. Dans le cadre d'Agir Tôt, les intervenants du CIUSSS effectuent en effet un dépistage développemental à 18 mois, et un grand nombre d'enfants du quartier présentent des retards de développement du langage liés à une sous-stimulation.

Les familles dont les enfants présentent un besoin de stimulation langagière sont référés à Au cœur de l'enfance pour des ateliers hebdomadaires de stimulation du langage animés par une orthophoniste.



PROGRAMMATION 5-11 ANS

La Maison des familles de Saint-Laurent offre une riche programmation pour les 5-11 ans, développée suite aux besoins exprimés par les familles.

Enfants et parents nous ont fait part de leurs priorités : bouger, partager des moments de fête et de plaisir en famille, et être accompagnés dans la routine scolaire, particulièrement les devoirs. Nous en avons donc fait les axes de notre programmation.

Les familles laurentiennes sont préoccupées par la réussite scolaire de leurs enfants. . Elles le sont d'autant plus qu'un grand nombre d'entre elles sont immigrantes (51 %) de la population laurentienne, que la réussite éducative des enfants est souvent au cœur de leurs projets migratoires, et qu'elles ne sont pas ou peu familières avec le système scolaire québécois.

La majorité des familles immigrantes ne se sentent pas bien outillées pour soutenir leurs enfants pour soutenir leurs enfants dans la tâche des devoirs, notamment pour des raisons de langue et de difficultés de compréhension face à ce que demande l'enseignant.

Pour mieux soutenir les parents dans le cheminement scolaire de leurs enfants, la Maison des familles offre un programme d'aide aux devoirs comportant un volet "parent", et ciblant les enfants du premier cycle du primaire, pour que parents et enfants soient outillées dès le début de scolarité. Le projet alterne soirées d'aide aux devoirs et périodes de loisirs pour les enfants et accompagnement à domicile.

Club 6-8 ans

Des soirées des devoirs et activités des loisirs sont offertes aux enfants qui ont besoin de soutien dans leurs apprentissages scolaires de base. Les parents bénéficient d'un accompagnement à domicile en dyade avec leur enfant et de rencontres thématiques sur le système scolaire et les devoirs afin que toute la famille développe un regard positif envers le travail scolaire.



Club des filles

Pendant l'année scolaire, des filles de 8 à 10 ans se rencontrent une fois par semaine pour des activités de loisir où elles peuvent socialiser et s'exprimer positivement. Une période d'aide aux devoirs est également prévue en début d'activité, pour faciliter l'organisation familiale. Les filles bougent, expriment leur créativité et socialisent sans pression, tout en bénéficiant d'un soutien dans les aptitudes scolaires de base.



Acti-Jeunes

Cette activité du samedi matin pour les 8-10 ans permet d'explorer dans le plaisir l'improvisation et le théâtre. Dans la première partie de l'atelier, les enfants participent à des activités musicales collectives. L'atelier se déplace ensuite dehors pour des jeux de ballons et des activités d'athlétisme.

Aventure plein air

Cette activité du samedi pour les 7-9 ans, en extérieur, permet aux enfants de retrouver un espace de liberté et de créativité. Guidés par une animatrice facilitatrice, ils peuvent découvrir la nature, bouger, et construire librement avec du matériel ouvert.

Droits des enfants

Un volet Droits des enfants a été intégré depuis le début 2024 aux activités du samedi, pour sensibiliser les jeunes à leurs droits, et les outiller pour se mobiliser pour les faire respecter. Ce projet est mené en partenariat avec la Clinique pour la Justice migrante, et Aide internationale pour l'enfance.

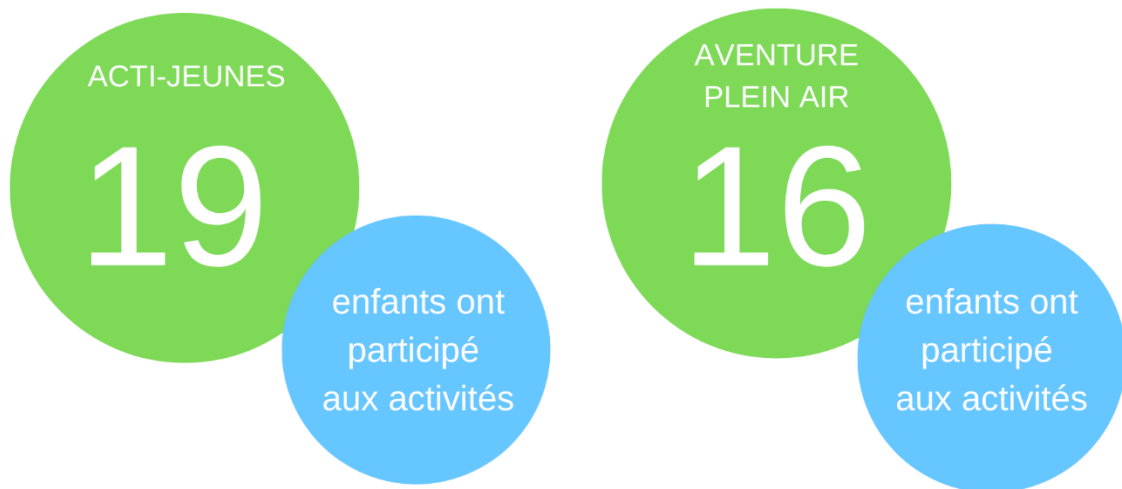

Camp d'été – Camp d'aventure

Deux sessions de camp de trois semaines, ont été offertes à des enfants de 6-8 ans et de 9-11 ans à l'été 2023. Ces camps sont basés sur le plein air et l'exploration libre, dans une approche ludique. Les enfants et les animateurs explorent les divers parcs de Saint-Laurent, pour des jeux d'eau et des jeux collectifs. Une grande sortie est organisée une fois par semaine.

Les camps visent également à contrer la glissade de l'été en littératie, avec des activités quotidiennes de lecture, dans le plaisir, pour que les enfants conservent leurs acquis en lecture.





MILIEU DE VIE, ENTRAIDE ET LOISIRS

La Maison de l'enfance est avant tout un milieu de vie pour les familles. Pour animer la vie collective et créer des occasions de rencontres, le volet Maison des familles offre un programme de sorties hebdomadaires, de fêtes de familles, et d'activités familiales en soirée.



SOUTIEN MATÉRIEL

Bazar d'hiver

Un des mandats importants de La Maison des familles au sein de la communauté laurentienne est l'organisation à chaque année, à la fin de l'automne, d'un important bazar d'hiver qui permet d'habiller pour l'hiver à très petits prix plus de 245 familles référées par les organismes communautaires, les écoles et les intervenant.e.s du CIUSS.

L'événement est organisé en étroite collaboration avec l'Arrondissement de Saint-Laurent et un collectif de partenaires. Des collaborations avec plusieurs entreprises nous permettent d'avoir accès à des vêtements et des bottes neuves (Genfoot (KAMIK), Manteaux Manteaux). D'autres organismes et institutions établissent des points de collecte pour les vêtements d'hiver : Arrondissement de Saint-Laurent, Desjardins, ALDO, Haleon, Moneris et Mackage.

Plusieurs entreprises et organismes participent également à des sessions de tri pour préparer le bazar. Merci à Haleon, First Capital, Aldo, le Centre ABC, et à l'école François-Michel (jeunes vivant avec une déficience intellectuelle)!

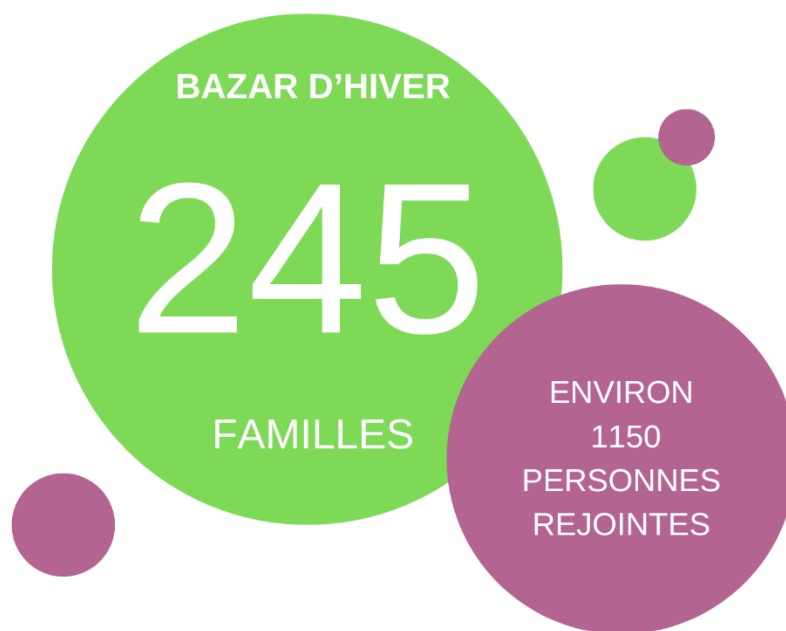

Matériathèque et armoire à dons

Pour soulager la précarité matérielle des familles, un réseau de solidarité entre familles a été mis sur pied pour alimenter une matériathèque d'équipements pour enfants (chaises hautes, poussettes, sièges d'auto, jouets pour enfants) dont peuvent profiter gratuitement les familles en situation de précarité.

Une armoire à dons installée au cœur de la Maison de l'enfance met également à la disposition des familles des vêtements, des livres, et des jouets.

Bazar 0-5 ans

Le bazar mensuel 0-5 ans, qui permet aux familles de se procurer à très petits prix des vêtements, des jouets et de l'équipement pour les enfants de 0 à 5 ans connaît un succès constant.

L'événement se tient sur deux jours, et les familles doivent prendre rendez-vous, pour limiter l'affluence.

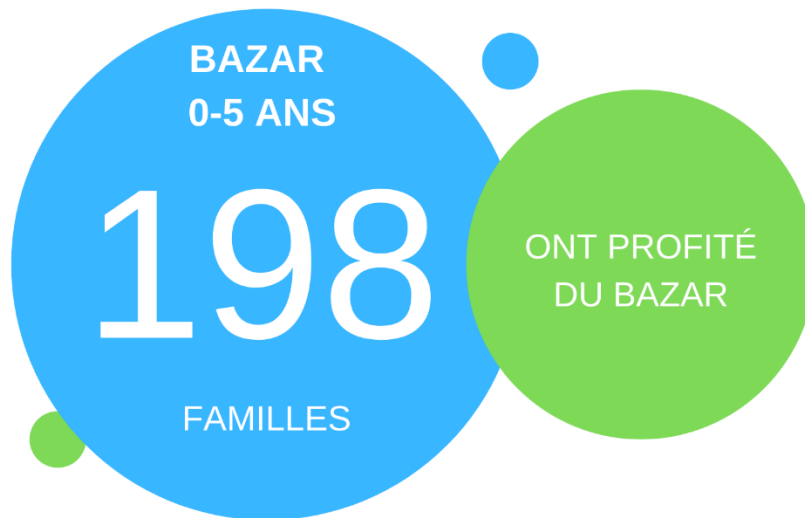





CENTRE DE LA PETITE
ENFANCE TCHOU-TCHOU

Au coeur de l'enfance



LE CPE TCHOU-TCHOU

Le CPE Tchou-Tchou accueille actuellement dans son installation de la rue Ste-Croix 80 enfants âgés de 6 mois à 5 ans. Le Centre de la petite enfance Tchou-Tchou dessert une clientèle mixte provenant autant de milieux de classe moyenne que de milieux défavorisés. Le CPE est en effet situé à la lisière d'un des quartiers les plus multiethniques et les plus défavorisés de Saint-Laurent.

Une expertise reconnue

La qualité des services offerts par le CPE Tchou-Tchou ainsi que son installation la Mosaïque est reconnue. Nos CPE accueillent régulièrement des visites d'intervenants.es et d'étudiants.es en petite enfance venus.es s'inspirer de la qualité de nos aménagements et de notre approche pédagogique influencée par l'approche Reggio Emilia.

Au cours de l'année 2023-2024, **11** groupes d'étudiants.es et de professeurs du Cégep Gérald Godin, du Cégep du Vieux-Montréal, et du Cégep Vanier ont visité nos installations. Nous avons également accueilli **2** groupes d'étudiants.es et de professeurs des Premières Nations, dans le cadre d'un partenariat établi de longue date avec le Cégep de Saint-Félicien.

LES PROJETS DU CPE TCHOU-TCHOU POUR L'ANNEE 2023-2024

Services d'orthophonie pour les enfants qui fréquentent le CPE et dépistage des enfants présentant des problèmes de développement du langage

Le CPE Tchou-Tchou offre des services d'accompagnement en orthophonie pour les enfants fréquentant ses services qui présentent des risques de retards ou de troubles de la communication ou du langage

Suite à un premier dépistage par l'équipe d'éducateurs et d'éducatrices du CPE, les enfants sont évalués par l'orthophoniste. L'orthophoniste fournit alors un suivi aux enfants. Les éducatrices et les parents de l'enfant sont également outillés pour la stimulation du langage. L'impact de cet accompagnement de l'équipe d'éducatrices par l'orthophoniste se fait sentir au quotidien, et les éducatrices du CPE sont devenues fort efficaces pour dépister les retards et pour soutenir le développement du langage des enfants.

Des plages horaires d'orthophonie sont également réservées pour l'accompagnement individuel des éducatrices. Les interventions ont notamment permis d'améliorer l'hygiène de communication dans le local (écoute entre les enfants, tours de parole) et de travailler les fonctions exécutives (planifier, organiser sa pensée).



Projet pilote de dépistage avec Agir tôt et le CIUSSS-du-Nord-de-l'Île-de-Montréal

Les deux CPE d'Au cœur de l'enfance ont participé en 2023-2024 à un projet pilote mené en partenariat avec le ministère de la Famille et Agir tôt pour faciliter le dépistage précoce dans les centres de la petite enfance. Le personnel éducateur du CPE Tchou-Tchou et de l'installation la Mosaïque a ainsi testé une grille de dépistage préparée par des spécialistes de Sainte-Justine, et a pu bénéficier d'un accompagnement du CIUSSS-du-Nord-de-l'Île-de-Montréal pour référer les familles dans le réseau de la santé.





CENTRE DE LA PETITE
ENFANCE LA MOSAÏQUE

Au coeur de l'enfance

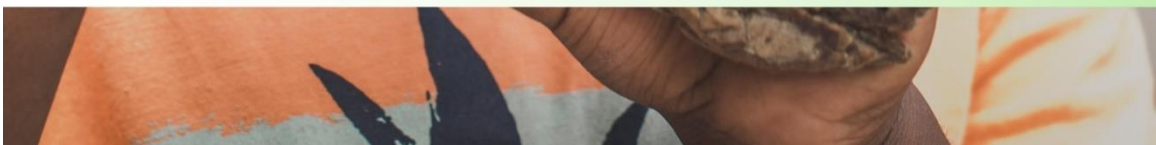

CPE LA MOSAÏQUE

La Mosaïque accueille 80 enfants âgés de 6 mois à 5 ans, L'équipe de la Mosaïque travaille étroitement avec les intervenantes du volet communautaire de la Maison de l'enfance pour soutenir les parents et leur offrir un milieu de vie chaleureux et accueillant.

L'installation de la Mosaïque se fait une spécialité de l'accueil d'enfants à besoins particuliers, et a mis en place divers mécanismes de soutien pour accompagner les éducatrices dans leur travail auprès des enfants et des familles : libération des éducatrices pour participer à des rencontres multidisciplinaires, des plans d'intervention ou des suivis avec les parents. L'équipe de la Mosaïque est accompagnée dans ses interventions par un conseiller pédagogique, une orthophoniste, et par une psychoéducatrice, dans le cadre d'un partenariat avec le CIUSSS du Nord-de-l'Île.

LES PROJETS DU CPE LA MOSAÏQUE POUR L'ANNEE 2023-2024

Services d'orthophonie pour les enfants qui fréquentent le CPE la Mosaïque et dépistage des enfants présentant des problèmes de développement du langage

L'installation la Mosaïque offre des services d'accompagnement en orthophonie pour les enfants fréquentant ses services qui présentent des risques de retards ou de troubles de la communication ou du langage.

Suite à un premier dépistage par l'équipe d'éducateurs et d'éducatrices du CPE, les enfants sont évalués par l'orthophoniste. L'orthophoniste fournit alors un suivi aux enfants. Les éducatrices et les parents de l'enfant sont également outillés pour la stimulation du langage. L'impact de cet accompagnement de l'équipe d'éducatrices par l'orthophoniste se fait sentir au quotidien, et les éducatrices du CPE sont devenues fort efficaces pour dépister les retards et pour soutenir le développement du langage des enfants.



Un changement de garde célébré dans la joie et la reconnaissance

À la fin mai 2024, Bernard Cormier, directeur de la Mosaïque depuis le premier jour d'ouverture prenait sa retraite, après 41 ans à Au cœur de l'enfance. Toute la communauté de la Mosaïque et de la grande famille d'Au cœur de l'enfance, d'hier et d'aujourd'hui s'est réunie pour lui témoigner sa reconnaissance et son amour! Un grand pan de l'histoire d'Au cœur de l'enfance qui nous quitte...





BUREAU COORDONNATEUR
DE LA GARDE EN MILIEU FAMILIAL
DE BORDEAUX-CARTIERVILLE

Au coeur de l'enfance



LE BUREAU COORDONNATEUR DE BORDEAUX-CARTIERVILLE

Au cœur de l'enfance détient un agrément à titre de bureau coordonnateur de la garde en milieu familial pour le secteur de Bordeaux-Cartierville. Le Bureau coordonnateur de Bordeaux-Cartierville offre des services de soutien et de supervision à 60 responsables de garde en milieu familial (RSG) et détient un permis pour l'accueil de 563 enfants.

L'équipe du Bureau coordonnateur de la garde en milieu familial de Bordeaux-Cartierville est composée d'une directrice adjointe, de deux agents de conformité, de deux agentes de soutien pédagogique et technique, et d'une secrétaire-comptable, sous la direction de la directrice générale.

LES PROJETS DU BUREAU COORDONNATEUR DE BORDEAUX-CARTIERVILLE POUR L'ANNÉE 2023- 2024

Soutien pédagogique

Le soutien pédagogique apporté aux responsables de garde en milieu familial prend diverses formes. Les agentes de soutien sont disponibles au quotidien pour répondre aux questionnements des responsables au sujet de leurs relations avec les parents, de leurs interventions avec les enfants, de l'aménagement de leurs locaux, et du travail auprès des enfants à besoins particuliers. Elles organisent également diverses activités d'animation et de formation (animations dans les parcs, sorties, rencontres mensuelles, etc.)

Plein feu sur l'intégration des enfants à besoins particuliers

Les dynamiques Rendez-vous pédagogiques, offerts sur ZOOM, environ une fois aux deux semaines, à l'heure de la sieste par l'équipe pédagogique du BC forment le cœur de la programmation pédagogique du bureau coordonnateur. Une thématique est abordée, souvent avec la présence d'une experte externe. L'activité est interactive, axée sur les besoins des responsables, et la souplesse de la formule permet de rejoindre beaucoup de responsable.

En 2023-2024, l'accent a été mis sur le soutien à l'intégration d'enfants à besoins particuliers, avec la participation de plusieurs expertes externes : orthophoniste, psychoéducatrice et ergothérapeute.

Les agentes du BC ont animé **32** hebdo-pédago cette année, qui ont rejoint **35** responsables de garde en milieu familial. L'ensemble des RSGE du BC recevaient par la suite le PowerPoint de la rencontre, ainsi que des articles complémentaires ou des capsules vidéo pour parfaire l'information sur le sujet abordé.

Les responsables de service de garde éducatif en milieu familial (RSGE) pouvaient également consulter gratuitement les spécialistes ayant participé aux capsules de formation, pour des conseils sur leur pratique d'intégration. **11** RSGE se sont prévalués de ces services de consultation.

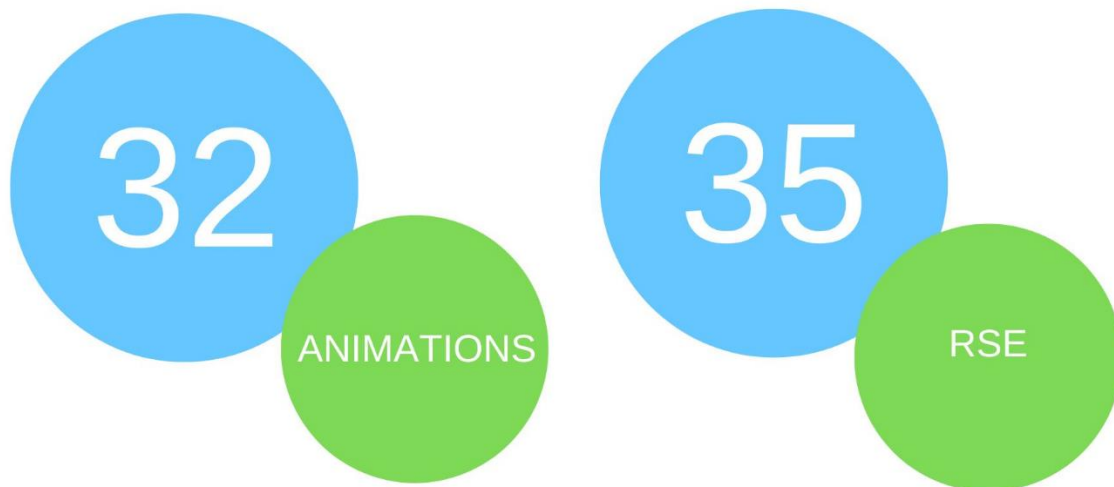

:

Matériathèque

La matériathèque du Bureau coordonnateur permet aux responsables d'emprunter du nouveau matériel pédagogique pour diversifier les activités offertes aux enfants. La matériathèque compte une collection particulièrement riche de matériel éducatif pour les enfants à besoins particuliers.

NOS PARTENAIRES

En cohérence avec sa mission de soutenir la mobilisation de la communauté pour favoriser le développement et le bien-être des enfants et le respect de leurs droits, *Au cœur de l'enfance* travaille en étroite collaboration et concertation avec ses partenaires de Saint-Laurent et de Bordeaux-Cartierville. Au nom de tous les enfants et de tous les parents que nous accompagnons, nous les remercions de leur soutien !

PARTENAIRES AU QUOTIDIEN DE NOTRE MISSION

- ♥ CIUSS du Nord-de-l'Île de Montréal
- ♥ Centre de services scolaires Marguerite-Bourgeoys et écoles primaires de Saint-Laurent
- ♥ Centre de réadaptation Raymond-Dewar
- ♥ Direction de la protection de la jeunesse
- ♥ Arrondissement de Saint-Laurent
- ♥ Hôpital Sacré-Cœur
- ♥ Maison de naissance Marie-Paule Lanthier
- ♥ Nourri-Source Montréal
- ♥ Fondation de la visite
- ♥ Clinique pour la Justice migrante
- ♥ Alima, Centre de nutrition sociale périnatale
- ♥ Hôpital Sainte-Justine
- ♥ Hôpital de Montréal pour enfants
- ♥ Les Maisons Bleue
- ♥ Médecins du Monde
- ♥ Centres de réadaptation
- ♥ Réseau des intervenants pour les personnes ayant vécu la violence organisée (RIVO)
- ♥ Centre ABC
- ♥ Collectif Bienvenue
- ♥ Fondation des fermes Lufa
- ♥ Comité des organismes sociaux de Saint-Laurent (COSSL)
- ♥ Comité petite enfance de Saint-Laurent
- ♥ Table Jeunesse de Saint-Laurent
- ♥ Table jeunesse de Bordeaux-Cartierville
- ♥ Alliance des centres de pédiatrie sociale en communauté du Québec
- ♥ Centre Bon Courage
- ♥ Comité Logement de Saint-Laurent
- ♥ Centre l'Unité
- ♥ Centre des femmes de Saint-Laurent

- ♥ Carrefour Jeunesse Emploi de Saint-Laurent
- ♥ CARI Saint-Laurent
- ♥ École Parkdale (English Montreal School Board)
- ♥ PRAIDA
- ♥ Alternative Naissance
- ♥ CPE le Jardin des rêves
- ♥ RUI Chameran
- ♥ COCLA
- ♥ Aide internationale pour l'enfance
- ♥ VertCité
- ♥ Haleon
- ♥ Aldo
- ♥ Ikea
- ♥ Opération Père Noël
- ♥ Valmet
- ♥ École Jonathan

PARTENAIRES FINANCIERS

- ♥ Centraide
- ♥ Réseau Réussite Montréal
- ♥ Arrondissement de Saint-Laurent
- ♥ Ministère de la Famille
- ♥ Fondation du Dr Julien
- ♥ Ville de Montréal
- ♥ Direction de la santé publique
- ♥ Ministère de la Santé et des services sociaux
- ♥ Caisse populaire Desjardins Bordeaux-Cartierville-Saint-Laurent
- ♥ RUI Chameran-Lebeau
- ♥ Wes Mariam Assefa Fund
- ♥ Fondation Pharmaprix pour la santé des femmes